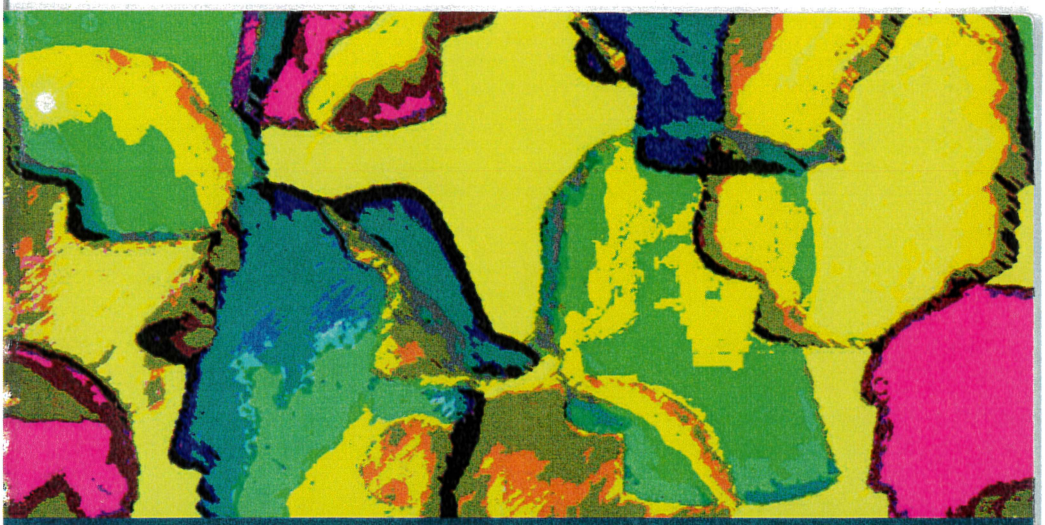

TIZIANA MANCINI

Psicologia dell'identità

Mulino Itinerari

2015
SUPSI
Dipartimento
scienze aziendali
e sociali
Biblioteca
1049867a

I lettori che desiderano informarsi sui libri e sull'insieme delle attività della Società editrice il Mulino possono consultare il sito Internet:
www.mulino.it

ISBN 978-88-15-13856-9
Copyright © 2010 by Società editrice il Mulino, Bologna. Tutti i diritti sono riservati. Nessuna parte di questa pubblicazione può essere fotocopiata, riprodotta, archiviata, memorizzata o trasmessa in qualsiasi forma o mezzo – elettronico, meccanico, reprografico, digitale – se non nei termini previsti dalla legge che tutela il Diritto d'Autore. Per altre informazioni si veda il sito www.mulino.it/edizioni/fotocopie

Indice

Introduzione 7

PARTE PRIMA **IL «SELF». MODELLI TEORICI**

I. Il Sé come collegamento tra mondo interno e mondo esterno 15
1. Io-soggetto e Me-oggetto 15
2. Definire il Sé 17
3. L'autostima 19
4. Definire l'identità 24
5. Il sentimento di identità 25
6. Approcci teorici 28

II. Il Sé conoscitore 31
1. Il Sé come struttura cognitiva 31
2. Complessità del Sé e differenze interindividuali 35
3. Il Sé al lavoro 46

III. Il Sé socializzato 55
1. La costruzione sociale dell'identità secondo il costruttivismo sociale europeo 55
2. Il conflitto intergruppi è inevitabile? 59
3. Identità sociale e identità personale: aspetti conciliabili o antagonisti? 71

5. IL SENTIMENTO DI IDENTITÀ

Ritornando all'espressione «crisi d'identità» e ai significati a essa associati in relazione al lavoro clinico sui veterani di guerra, Erikson [1968] arrivò a descriverla come una crisi normativa propria di uno stadio particolare dello sviluppo individuale, l'adolescenza. Infatti la vita umana, secondo questo autore, può essere considerata come composta da una serie di stadi ciascuno dei

quali contrassegnato da un dilemma che deve essere risolto per passare a quello successivo. La *formazione dell'identità*, e il conseguente superamento di una *condizione di diffusione dei ruoli*, costituisce all'interno della sua concezione epigenetica dello sviluppo umano il principale compito di sviluppo che deve essere affrontato durante l'adolescenza. Raggiungere un'identità significa quindi superare la condizione di diffusione di ruoli, presupposto imprescindibile per arrivare a sentirsi se stessi nonostante i cambiamenti sperimentati e percepire di essere riconosciuti dagli altri nella propria unicità e continuità, cioè per acquisire un **sentimento di identità**.

Come lo stesso Erikson ha sottolineato, la formazione dell'identità è un processo di natura psicosociale che consiste in un adattamento progressivo tra l'individuo che sta evolvendosi – e che per acquisire un concetto di sé deve superare i cambiamenti che gli vengono imposti dalla sua crescita fisica, psicologica e sociale – e i valori e le occasioni di ruolo che il contesto sociale di riferimento offre ai giovani. La formazione dell'identità si realizza attraverso la capacità dell'Io di integrare le abilità, le credenze e le identificazioni infantili in una nuova configurazione (*Gestalt*) che tiene conto non solo dei fattori idiosincratici, ma anche delle richieste del contesto storico, culturale e sociale in cui l'individuo vive e con il quale interagisce. L'identità si configura così come una sintesi dinamica di un processo di integrazione tra il passato infantile e il futuro in cui le aspettative e i valori personali si confrontano con le attese sociali. Il risultato di questo processo di sintesi si esprime, appunto, nell'acquisizione di un sentimento di identità a cui poter ricondurre tutte le esperienze di sé (vedi par. 1).

Il sentimento di identità è stato descritto da vari autori [Marcia *et al.* 1993; Glodis e Blasi 1993] come un'esperienza intraindividuale, una sorta di «identità esistenziale», un senso di integrazione che per Erikson [1968] si esprime a un triplice livello:

1. essere integrati come persone, cioè sentirsi persone uniche e coerenti nonostante la molteplicità di ruoli che possono essere giocati nel proprio contesto sociale e nell'interazione con gli altri (*sentimento di identità con se stessi*);
2. essere integrati nel tempo, cioè sentire una continuità tra ciò che si è diventati rispetto al passato e rispetto a ciò che si prefigura di diventare nel futuro, anche attraverso la fedeltà nei confronti delle proprie idee (*sentimento di continuità temporale*);
3. essere integrati nel proprio ambiente sociale, cioè sentire che gli altri riconoscono la propria identità e continuità.

Come hanno evidenziato Glodis e Blasi [1993], l'identità può quindi essere considerata come il risultato dei diversi modi di sperimentare il Sé-come-soggetto. Gli stessi autori individuarono quattro modi dell'«esperienza soggettiva di sé» che richiamano le quattro forme di consapevolezza dell'Io-come-soggetto di James [1890]. Esse riguardano:

1. la sensazione di essere in grado di incidere sulla realtà, di modificare gli eventi, di essere cioè responsabili della costruzione della propria identità (senso di *agency*);
2. il sentirsi un individuo unico, capace di mettere in discussione le ideologie precedentemente accettate e capace di differenziarsi dalle definizioni e dalle aspettative degli altri (senso di *otherness*);
3. il sentirsi un individuo capace di trovare una continuità tra presente, passato e futuro (senso di *unity*);
4. il sentimento della distanza tra le proprie cognizioni e le proprie azioni, che richiama alla capacità di autoriflessione (senso di *autoreflection*).

Facendo riferimento alla dimensione evolutiva, Glodis e Blasi [1993] arrivarono a distinguere empiricamente tre diversi modi di sperimentare l'identità, di sentire il proprio Sé nelle sue diverse componenti di *agency*, *otherness*, *unity* e *reflection*. Secondo questi studi, solo dopo la prima adolescenza gli individui incominciano a scoprire di avere un'identità. Mentre in un primo momento l'identità è tuttavia sentita come qualcosa di naturalmente dato che deve quindi essere scoperto e osservato, solo successivamente l'individuo acquisisce la sensazione di essere responsabile delle caratteristiche che appartengono al proprio Sé (*agency*). L'identità viene quindi percepita come costruita nell'azione quotidiana. Soltanto affrancandosi dagli stereotipi culturali e sociali, l'individuo potrà infine sentirsi implicato anche nella costruzione di un'identità autentica.

L'Io-come-soggetto è stato preso in considerazione anche da Damon e Hart [1988] che, dopo averlo articolato nei sentimenti di continuità, unicità e autoefficacia, l'hanno inserito come dimensione della profondità nel loro modello multidimensionale di sviluppo della consapevolezza di sé.

A partire da Erikson diversi sono quindi gli autori che hanno cercato di recuperare nelle loro teorie anche l'aspetto fenomenologico e soggettivo dell'identità. Questi autori, e altri che prenderemo in considerazione lungo il nostro percorso, sembrano quindi recuperare la menzione di medesimezza, non sostituibilità, unicità che viene associata al termine «identità» considerato nel suo significato etimologico. Questa congruenza letterale non sempre rispecchia tuttavia le accezioni con cui il costrutto di identità è stato definito in letteratura. Ciò risulta subito evidente se si considerano per esempio i più specifici significati che all'interno degli studi ispirati alla teoria dell'identità sociale sono stati attribuiti alle espressioni «identità personale» e «identità sociale». Facendo ri-

ferimento al sistema di concetti che le persone dispongono per definire se stesse [Gordon 1968], tali espressioni sono state descritte rispettivamente come l'insieme di attributi che sono propri dell'individuo e che rinviano quindi alla sua specificità, e l'insieme delle caratteristiche che le persone possiedono in virtù delle loro appartenenze a gruppi o categorie sociali. In questa accezione, quindi, il termine «identità» e le sue più specifiche declinazioni fanno riferimento alle dimensioni di contenuto del concetto di sé e non a quell'esperienza di natura fenomenologica che si fonda sul sentirsi se stessi nonostante i cambiamenti sperimentati nel tempo e nei diversi contesti del proprio spazio di vita, sull'essere riconosciuti come tali dagli altri significativi, nonché sul sentirsi costruttori della propria immagine di sé. Sintesi delle esperienze cognitive e affettive che le persone sperimentano nella propria quotidianità, il termine «identità» verrà in questo volume utilizzato per fare riferimento alla consapevolezza di essere un «oggetto» unico diverso da tutti gli altri oggetti presenti nel mondo fisico e sociale, relativamente costante nel tempo e nelle diverse situazioni [Codol 1980], e di essere un agente attivo nella costruzione dei propri progetti identitari [Greenwood 1994].

6. APPROCCI TEORICI